

De beslagvolgorde en het coördinerend deurwaarderschap

Wijzigingen in het proces van beslagleggen door de
inwerkingtreding van de Wet vBvv



Documenteigenschappen

Historie:

Versie	Datum	Status ¹	Auteur	Aanpassingen
0.1	13 augustus 20	Concept	Saskia Peeman	
0.2	26 augustus	Concept	Saskia Peeman	Afsprakenkader toegevoegd
0.9	28 augustus	Concept	Saskia Peeman	Interne review
1	7 september	Definitief	Saskia Peeman	

Distributie:

Naam	Rol	Versie ²				
		0.1	0.9	1.0		

Gereviewd door:

Naam	Rol	Versie ³				
		0.1	0.2	0.3	0.4	1.0

¹ v0.1= Initieel v0.2 t/m v0.9 = Concept v1.0, v2.0 etc. = Finaal v1.1, v1.2, v2.1...vN.9 = Revisie

² A: ter accordering I: ter informatie R: ter review

³ ☺ Review commentaar is geleverd en verwerkt ☹ Heeft niet gereageerd ☹ Review is niet noodzakelijk

INHOUDSOPGAVE

Documenteigenschappen	2
Inhoudsopgave.....	3
1. Inleiding	5
Achtergrond.....	5
2. Beslagvolgorde.....	7
Volgorde	7
Toelichting	7
Uitzonderingen	8
3. Coördinerend deurwaarder	10
Taken.....	10
4. De gemeente als coördinerend deurwaarder	14
Afsprakenkader	14
Praktijkvoorbeelden.....	18
1. De gemeente is CDW	18
2. De gemeente is geen CDW	18
3. De gemeente is geen CDW	18
4. De gemeente is geen CDW	18
Bijlage 1 – Generiek proces CDW	19
Bijlage 2 – procesplaat Controleren CDW-schap – perspectief Sociaal Domein	20
Bijlage 3 – procesplaat Controleren CDW-schap – perspectief belastingen	21

Colofon

Deze handreiking is mede tot stand gekomen door een samenwerking van VNG en VNG Realisatie

Voor meer informatie en vragen verwijzen we u naar de websites vng.nl en www.vngrealisatie.nl/producten/verbinden-schuldendomein. Indien u naar aanleiding van dit document nog vragen heeft, of advies wilt over de schuldenwetgeving in het algemeen kunt u deze stellen via schulden@vng.nl. In deze handreiking wordt gesproken over 'hij' waar hij of zij bedoeld wordt in verband met de leesbaarheid.

© Vereniging van Nederlandse Gemeenten, Den Haag, augustus 2020

1. Inleiding

Op 1 januari 2021 treedt de Wet vereenvoudiging beslagvrije voet (hierna: Wet vBvv) in werking. De beslagvrije voet wordt onder de huidige regelgeving door diverse redenen vaak te laag vastgesteld, waardoor inwoners in (grotere) financiële problemen terechtkomen. De Wet vBvv wijzigt onderdelen van het beslag- en executierecht. De kern van de nieuwe wet bestaat uit een geautomatiseerde rekenmodule die de beslagvrije voet berekent aan de hand van gegevens uit de BRP en de Polisadministratie. Daarnaast worden er wijzigingen aangebracht in het proces van beslagleggen om beslagen zoveel mogelijk te concentreren en daardoor beter te coördineren. Onderdeel van deze wijzigingen zijn de introductie van de vaste beslagvolgorde en de rol van de coördinerend deurwaarder (hierna: CDW).

Achtergrond

Wanneer er sprake is van meerdere, cumulerende beslagleggingen en/of verrekening– oftewel **samenloop** – gaat er in de huidige praktijk veel mis. De complexiteit van de beslagwetgeving in combinatie met verschillende inkomensbronnen en meerdere schuldeisers zorgt ervoor dat een groep inwoners feitelijk niet de beslagvrije voet tot haar beschikking heeft. De beslagvrije voet is het absolute bestaansminimum. Een te lage beslagvrije voet leidt onvermijdelijk tot het oplopen van de schuldenproblematiek.

Twee knelpunten uit de huidige praktijk worden met de Wet vBvv weggenomen:

1. In de huidige situatie kunnen meerdere schuldeisers op verschillende inkomstenbronnen beslag leggen. Schuldeisers zijn vrij om te kiezen op welke inkomstenbron zij beslag leggen.

Voorbeeld: Een inwoner heeft diverse inkomstenbronnen: een inkomen uit loon van werkgever A, een inkomen uit loon van werkgever B, huurtoeslag en zorgtoeslag. Er is geen volgorde van beslag. De gemeente legt beslag op het inkomen van werkgever A om een bijstandsuitkering terug te vorderen. De gemeente stelt de beslagvrije voet vast, waarbij rekening wordt gehouden met de andere vormen van inkomen. Vervolgens legt de gerechtsdeurwaarder beslag op het inkomen uit loon van werkgever B. De inwoner reageert niet op het verzoek van de gerechtsdeurwaarder om informatie aan te leveren. De gerechtsdeurwaarder stelt de beslagvrije voet vast, maar kan – zonder actie van de inwoner – niet weten dat er al beslag ligt op het inkomen van werkgever A. Het resterende inkomen zal vervolgens onder de beslagvrije voet uit (kunnen) komen.

2. In de huidige situatie vragen alle beslagleggende partijen separaat gegevens uit bij de inwoner om de beslagvrije voet te kunnen berekenen en communiceren zij de door hen vastgestelde beslagvrije voet aan de derde-beslagene. Het kan dan voorkomen dat de inwoner bij het tweede beslag over een hoger of lager inkomen beschikt dan gedurende het eerste beslag, waardoor er een andere beslagvrije voet wordt vastgesteld en gecommuniceerd aan de derde-beslagene en de inwoner.

De verplichte beslagvolgorde en de CDW beogen coördinatie in het beslagproces teweeg te brengen, zodat de hiervoor beschreven knelpunten (deels) worden weggenomen.

2. Beslagvolgorde

De Wet vBv introduceert een vaste beslagvolgorde waardoor beslag op periodiek inkomen zo veel mogelijk bij één inkomstenbron van de inwoner wordt toegepast. Hiermee wordt de vrijheid van de beslagleggende partij om te kiezen op welke periodieke derdenbetaling hij de schuld verhaalt doorbroken. Door concentratie van beslag bij één derde-beslagene kan er een beter beeld gevormd worden over de lopende beslagen en verrekeningen van de inwoner. Hierdoor kan de beslagvrije voet beter worden vastgesteld en gegarandeerd.

Volgorde

Een beslagleggende partij dient de volgende volgorde aan te houden bij beslag op periodieke vorderingen van de inwoner:

1. Uitkeringen op grond van de Participatiewet;
2. Uitkeringen op grond van overige socialezekerheidswetten, uitgezonderd kinderbijslag onder welke benaming ook;
3. Uitkeringen of buitengewone pensioenen op grond van een wettelijke regeling voor oorlogsgetroffenen;
4. Bezoldiging als bedoeld in artikel 115 van de Ambtenarenwet met uitzondering van die bedragen waarop de ambtenaar of gewezen ambtenaar niet periodiek aanspraak heeft;
5. Loon;
6. Uitkeringen uit levens-, invaliditeits-, ongevallen- of ziekengeldverzekering;
7. Pensioen en lijfrente, waaronder mede worden verstaan uitkeringen ten laste van een lijfrenterekening of ten laste van de waarde van een lijfrentebeleggingsrecht als bedoeld in artikel 3.126a, vierde en zesde lid, van de Wet inkomstenbelasting 2001;
8. Inkomstenbelasting begrepen in een voorlopige teruggaaf als bedoeld in artikel 13, tweede lid, van de Algemene wet inzake rijksbelastingen;
9. Uitkeringen tot levensonderhoud, verschuldigd krachtens Boek 1 van het Burgerlijk Wetboek, of tot vergoeding van schade door het derven van levensonderhoud;
10. Een tegemoetkoming als bedoeld in artikel 2, eerste lid, onderdeel h, van de Algemene wet inkomensafhankelijke regelingen, met uitzondering van de kinderopvangtoeslag, bedoeld in artikel 1.5 van de Wet kinder- opvang en kwaliteitseisen peuterspeelzalen.

Toelichting

De wetgever heeft bewust gekozen om uitkeringen boven andere inkomsten te plaatsen, omdat hier relatief vaak op wordt verrekend. De kans is dan het grootste dat de beslagleggende partij een zo compleet mogelijk beeld krijgt.

Een beslag dat in strijd is gelegd met de beslagvolgorde, kan binnen drie jaar na het leggen van het beslag worden **vernietigd** door de inwoner of door een andere beslaglegger.

Uitzonderingen

Er zijn twee uitzonderingen op de volgorde-regeling:

1. Wanneer de in de volgorde eerstgenoemde inkomstenbron onvoldoende is om de gehele afloscapaciteit uit te nutten, terwijl een lager in de volgorde staande inkomstenbron die mogelijkheid wel biedt, kan de beslagleggende partij ervoor kiezen om - in afwijking van de volgorde-regeling - beslag te leggen op de inkomstenbron die lager in rang staat maar waarbij wel de gehele afloscapaciteit wordt uitgenut.

Voorbeeld: De inwoner ontvangt in totaal 1000 euro aan inkomsten per maand: 200 euro aan uitkering en 800 euro uit loon. De beslagvrije voet is vastgesteld op 700 euro. De inwoner heeft dus een afloscapaciteit van 300 euro. Wanneer de beslagleggende partij de volledige afloscapaciteit wil benutten, zal hij – conform de volgorde-regeling – op zowel de uitkering als op het inkomen beslag moeten leggen. Dit brengt ongewenste complexiteit en kosten met zich mee. In de wet is opgenomen dat in dit geval – in afwijking van de volgorde-regeling – er slechts eenmaal beslag kan worden gelegd, namelijk op het inkomen.

2. Huurtoeslag, zorgtoeslag en kinderopvangtoeslag zijn alleen voor beslag vatbaar wanneer respectievelijk de verhuurder, de zorgverzekeraar of kinderopvanginstelling de beslagleggende partij is. Onder de huidige wetgeving worden deze toeslagen niet als periodieke betaling aangemerkt waarop een beslagvrije voet van toepassing is. De Wet vBvv brengt hier verandering in. De beslagvrije voet dient ook in acht te worden genomen bij beslag op toeslagen, maar deze toeslagen zijn niet opgenomen in de volgorde-regeling. Beslagleggende partijen die beslag mogen leggen op deze specifieke toeslagen, hebben de mogelijkheid om hun vordering zowel te verhalen op de periodieke inkomstenbronnen zoals genoemd in de volgorde-regeling of op de toeslag. Uiteraard dient, wanneer voor dit laatste wordt gekozen, bij het vaststellen van de beslagvrije voet wel rekening gehouden te worden met reeds lopende beslagen en verrekeningen.

Figuur 1. IST/SOLL Beslagvolgorde

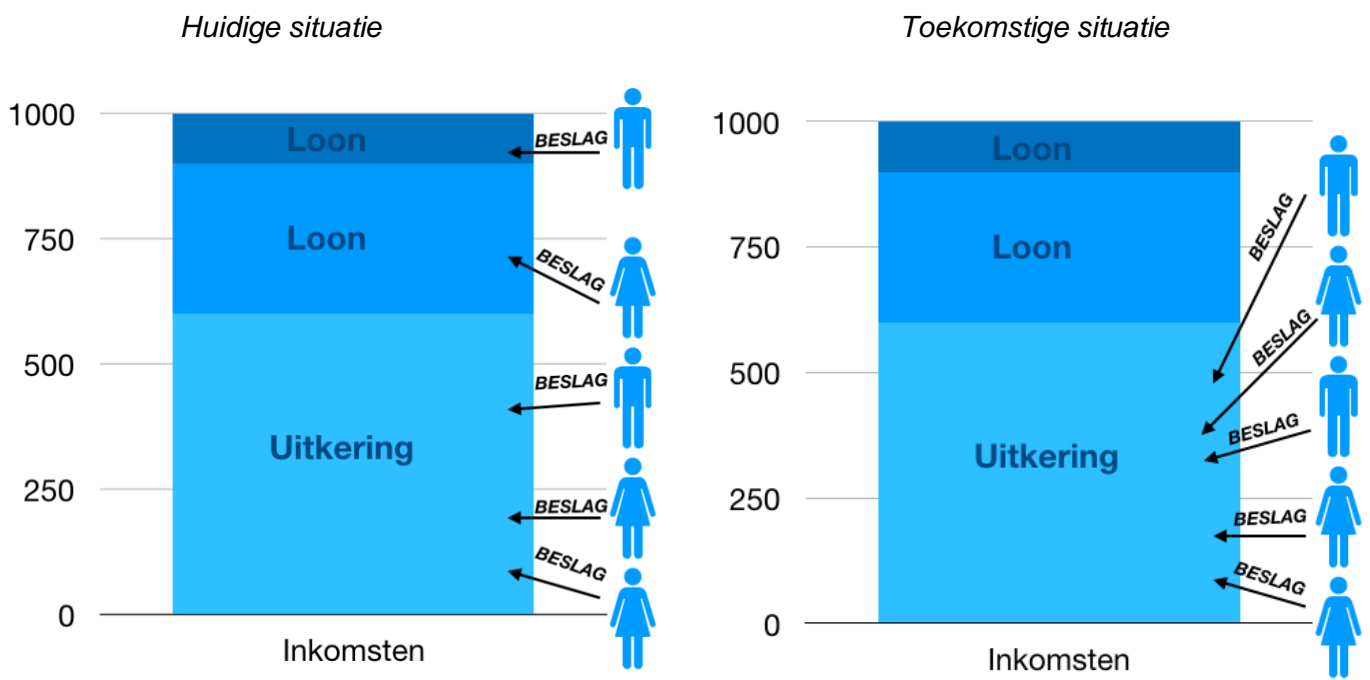

3. Coördinerend deurwaarder

De wet introduceert een gewijzigde rol van de CDW. De CDW stelt de beslagvrije voet vast en is het aanspreekpunt van de inwoner en de derdenbeslagene wanneer het gaat om de hoogte van de beslagvrije voet. Alleen de CDW kan de beslagvrije voet op de inkomensbron vaststellen. Waar er nu nog verwarring kan zijn met meerdere en verschillende gecommuniceerde beslagvrije voeten per inkomensbron, is dat bij de vereenvoudiging van de beslagvrije voet niet meer het geval.

Het CDW-schap geldt **per inkomensverhouding**. Alleen wanneer er sprake is van meerdere, cumulerende beslagleggingen op één inkomensbron – oftewel **samenloop** – is er sprake van coördinerend deurwaarderschap. Dat betekent dat wanneer sprake is van een uitzonderingssituatie op de beslagvolgorde, bijvoorbeeld wanneer er sprake is van beslag op een inkomen en een beslag op huurtoeslag, er geen sprake is van samenloop en dus ook niet van een CDW. Door de introductie van de hiervoor besproken beslagvolgorde zal er vaker sprake zijn van samenloop en dus van één CDW. Alleen in uitzonderingsgevallen kan er sprake zijn van meerdere CDW's: in dat geval is er sprake van meerdere samenloopsituaties.

De coördinerend deurwaarder is de deurwaarder of beslagleggende partij aan wie de derde-beslagene afdrachtplichtig is. De CDW is dus **niet** altijd een deurwaarder maar kan ook een beslagleggende bestuursorgaan zijn, zoals de gemeente.

Taken

De CDW is coördinator bij samenloop van beslagen op één inkomensbron. De CDW is degene die een rol heeft als het gaat om het 'bewaken' van de beslagvrije voet en het informeren en voorlichten van betrokken partijen zoals de inwoner en de derde. De CDW moet (her)berekenen, innen, verdelen en communiceren.

In de wet zijn de volgende taken aan de coördinerend deurwaarder toegekend:

1. De CDW **berekent** de beslagvrije voet **en stelt deze vast**. De CDW **herberekent** de beslagvrije voet als dat nodig is. De beslagvrije voet wordt ten minste eens per jaar herberekend.

De kern van de Wet vereenvoudiging BVV is een eenduidige vaststelling van de BVV door alle beslagleggende partijen. Daarom zijn afspraken gemaakt op basis van welke gegevens de BVV (in ieder geval) moet worden berekend. Voorheen was het de inwoner zelf die de gegevens moest aanleveren. In de nieuwe situatie baseert de beslagleggende partij zich in de basis op gegevens uit de BRP – voor het vaststellen van de leefsituatie – en de Polisadministratie van UWV – voor de inkomstenvaststelling. Voor die berekening zijn rekenregels vastgesteld die te allen tijde moeten worden gehanteerd. Om te garanderen dat iedere beslagleggende partij die rekenregels ook hanteert wordt gebruik gemaakt van een rekenapplicatie of rekenmodule die de gegevens rechtstreeks opvraagt bij UWV en de

beheerder van de centrale voorziening van de BRP, de Rijksdienst voor de Identiteitsgegevens (RvIG). Voor onder andere gemeentelijke partijen is door het Inlichtingenbureau deze rekentool gebouwd. Een deel van de gemeentelijke gebruikers zal gebruik maken van een door SNG ontwikkelde rekentool. Een aantal factoren die de hoogte van de beslagvrije voet bepalen zal de CDW zelf toe moeten voegen of wijzigen bij de bevraging van de rekenmodule.

De manier waarop de beslagvrije voet wordt gecommuniceerd is via het **modelformulier**. De inhoud van de modelmededeling ligt vast en iedere beslagleggende partij moet dit model gebruiken.

Daarnaast kan c.q. moet de beslagvrije voet tussentijds worden herberekend. De beslagvrije voet dient ten minste één keer in de twaalf maanden te worden herberekend. De plicht tot tussentijdse herberekening, verplicht de coördinerend deurwaarder om te controleren of er wijzigingen zijn die van invloed zijn op de hoogte van de beslagvrije voet. Daarnaast kan de inwoner de CDW-verzoeken om een herberekening, bijvoorbeeld wanneer er een wijziging is in de leefsituatie of het inkomen.

Figuur 2 - Coördineren van de uniforme berekening, vaststelling en eventuele aanpassing van de beslagvrije voet

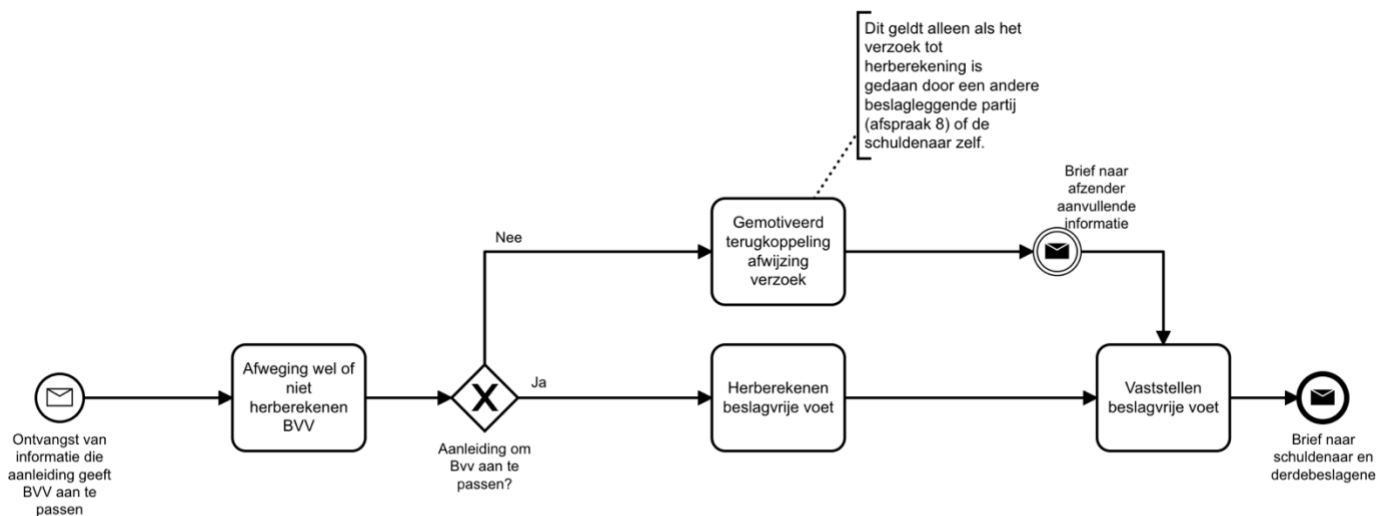

2. De CDW int het geld uit het beslag en verdeelt dat over de beslagleggers, waarbij rekening wordt gehouden met ieders preferentie(s).

De innende partij komt de rol van CDW toe. De inhoudingsplichtige is afdrachtplichtig aan de CDW. De CDW dient dan ook zorg te dragen voor de eventuele verdeling van de gelden. Verdeling is van toepassing bij samenloop van beslag met vorderingen van gelijke rang. Vorderingen van hogere rang (preferente vorderingen) moeten eerst volledig zijn geïnd, voordat vorderingen van lagere rang geïnd kunnen worden.

Figuur 3- Het innen en eventueel verdelen van betalingen van de inhoudingsplichtige

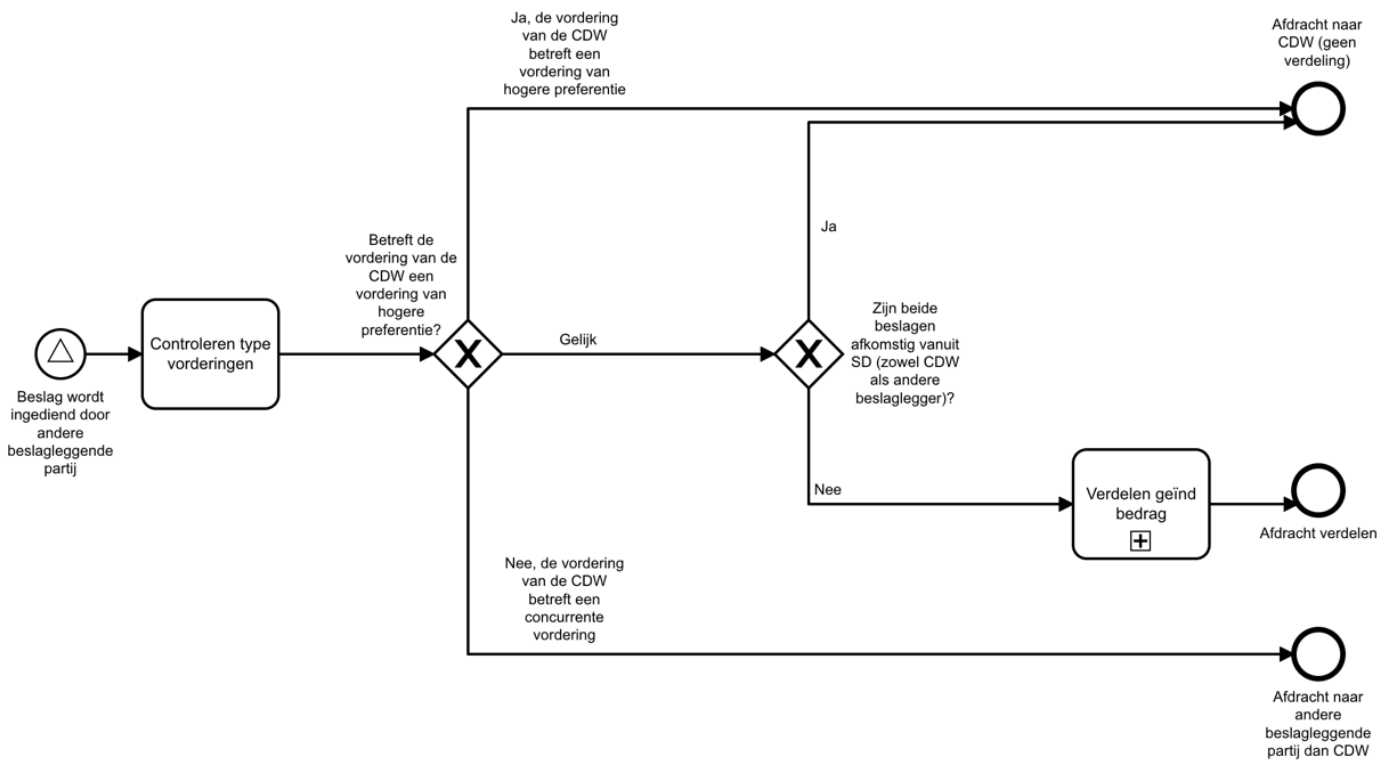

3. De CDW is aanspreekpunt voor de inwoner, andere beslagleggende partijen en de derde als het gaat om de bij het beslag op het inkomen vastgestelde en gehanteerde Beslagvrije voet.

De CDW is het aanspreekpunt voor de inwoner en de derde wanneer het gaat om de vaststelling en de hoogte van de beslagvrije voet, inclusief de gegevens waarop de beslagvrije voet is gebaseerd. Dit geldt ook voor de situatie waarbij de BVV wordt herberekend. Desgevraagd informeert de CDW ook andere partijen: dit zijn in de regel andere beslagleggende organisaties. Uitwisseling met bijvoorbeeld schuldhulpverleners moet altijd via de inwoner verlopen.

Figuur 3 - Eenduidig aanspreekpunt voor schuldenaar, andere schuldeisers en inhoudingsplichtige.

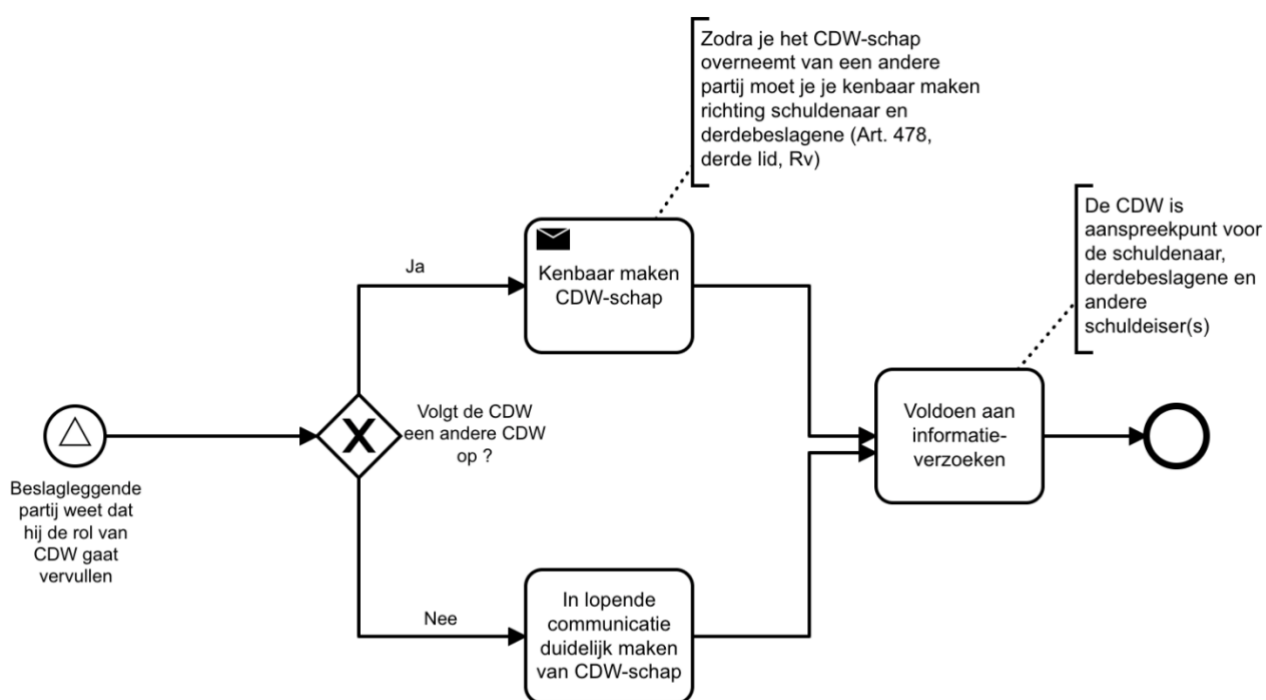

4. De gemeente als coördinerend deurwaarder

De gemeente kan de rol van CDW toekomen. In bijlage 1 is het gehele beslagproces in stroomschema weergegeven. In bijlage 2 en 3 is een beslismodel opgenomen om te controleren of de gemeente het coördinerend deurwaarderschap op zich dient te nemen. Onderscheid wordt gemaakt tussen de gemeentelijke sociale dienst en de gemeentelijke belastingen.

Er zijn grofweg twee situaties te onderscheiden waarin de gemeente CDW is:

1. Wanneer er meerdere partijen zijn die vereenvoudigd derdenbeslag (beslag zonder tussenkomst van de rechter) leggen met een **gelijke preferentie** (bijvoorbeeld een preferente vordering van de gemeente en een preferente vordering van het UWV). In die situatie is de beslaglegger met het oudste beslag de CDW. Dat kan de gemeente zijn.
2. Wanneer er meerdere beslagen zijn, maar de gemeente het oudste vereenvoudigd beslag heeft gelegd voor een **preferente vordering** en de opvolgend **deurwaarder** beslag heeft gelegd voor een **concurrente vordering**. In die gevallen hoeft er echter niet verdeeld te worden en zal de gehele afloscapaciteit aan de gemeente toekomen.

Deze situatie is een substantieel verschil met de huidige praktijk. Het huidige artikel 478 Rv bepaalt dat als onder de derde-beslagene ten laste van de geëxecuteerde ook andere beslagen zijn gelegd en niet bij voorbaat vaststaat dat alle beslagleggers uit de door de derde- beslagene verschuldigde geldsommen zullen kunnen worden voldaan, dat de deurwaarder die het oudste executoriale beslag heeft gelegd voor de gezamenlijke beslagleggers int hetgeen de derde- beslagene heeft te betalen of af te geven. Een puur grammaticale interpretatie van dit artikel leidt tot de u-bocht: het artikel is alleen toepasbaar op deurwaarders en niet op vereenvoudigd derdenbeslagleggers, zoals de gemeente. Dit is voor de gemeente een onwenselijke situatie. Het vereenvoudigd derdenbeslag werkt in dit geval enkel kostenverhogend, omdat de deurwaarder de inning overneemt en daarvoor kosten in rekening brengt, maar de gehele afloscapaciteit minus de kosten de gemeente toekomt. De Wet vBv brengt hier een positieve verandering in.

Afsprakenkader

In het eerste kwartaal van 2020 is de Wet stroomlijning keten voor derdenbeslag ter internetconsultatie aangeboden. Deze wet voorziet in het verbreden van het beslagregister. Tot die tijd heeft het ontbreken van het verbrede beslagregister gevolgen voor de praktijk en de effectiviteit van het coördinerend deurwaarderschap. Het coördinerend deurwaarderschap kan immers pas in volle breedte worden uitgevoerd als de verbrede van het beslagregister is gerealiseerd. Vanuit het programmabureau van het ministerie van SZW is om die reden een (tijdelijk) afsprakenkader voor het coördinerend deurwaarderschap opgesteld.

Het afsprakenkader geeft onder meer regels omtrent de communicatie met de schuldenaar, de derde beslagene en de deurwaarders onderling. De afspraken zijn gemaakt in de hoedanigheid van een intentieverklaring tussen KBvG, Belastingdienst, LBIO, SVB, UWV, CJIB en VNG.

De gemaakte afspraken worden hiernavolgend genoemd – en waar nodig toegelicht -, maar zijn ook in pdf-format terug te vinden op onze website.

1. Als een partij onbekend is met samenloop of wie de rol van deurwaarder op basis van de wet toekomt, maakt zij richting derde en schuldenaar een voorbehoud over de toepasselijkheid van de door haar berekende beslagvrije voet en de verplichting van de derde om aan haar af te dragen.

De coördinerend deurwaarder is het aanspreekpunt voor zowel de inwoner als de derde voor wat betreft de beslagvrije voet. Zonder het verbreed beslagregister is op voorhand niet duidelijk of er sprake is van een samenloopsituatie en zo ja, met welke partij. Het is dan niet mogelijk om voorafgaand aan het sturen van de modelmededeling en de derdenverklaring of het beslag de rol van coördinerend deurwaarder – en dus de taak tot vaststellen van de beslagvrije voet – tot gevolg heeft. Om die reden hebben partijen afgesproken dat er richting de inwoner en de derde een voorbehoud wordt gemaakt omtrent de berekende beslagvrije voet.

2. Zodra een partij weet dat er sprake is van samenloop, achterhaalt zij indien haar de afdracht niet toevallt - zo nodig via de derde - de identiteit van de partij waaraan de derde afdraagt.

Iedere beslagleggende partij brengt de anderen zodra mogelijk van het door hem gelegde beslag op de hoogte.

3. Vanaf het moment dat een partij weet wie de coördinerende deurwaarder is dan wel die rol toekomt, verwijst zij (in haar opvolgende communicatie) de derde en de geëxecuteerde naar de coördinerende deurwaarder voor de hoogte van de beslagvrije voet en de gegevens waarop deze is gebaseerd.

4. Bij beslagen die gelegd worden of bij samenloop die pas ontstaat of blijkt na het moment waarop de Wet vereenvoudiging beslagvrije voet in werking treedt, hanteert de inningsbevoegde de wettelijke beslagvrije voet. Bij op dat moment reeds lopende beslagen met een hogere beslagvrije voet wordt de beslagvrije voet herzien tot de actuele wettelijke beslagvrije voet vanaf het tijdstip waarop de beslagvrije voet op grond van de wet of gewijzigde omstandigheden wordt herzien.

De berekende beslagvrije voet voor beslagen die voor 1 januari 2021 zijn gelegd, blijven van toepassing. Beslagleggende partijen hebben 12 maanden de tijd om een nieuwe beslagvrije voet te berekenen voor beslagen die zijn gelegd onder de oude wetgeving.

NB: De inwoner zelf kan een verzoek tot herziening doen in het overgangsjaar. De beslagleggende partij dient dan de beslagvrije voet met behulp van de nieuwe berekeningswijze vast te stellen.

5. De partij die op basis van de wet de coördinerende deurwaarder is geworden nadat de derde eerder aan een andere partij tot afdracht verplicht was, stelt de geëxecuteerde en

de derde beslagene direct op de hoogte van het feit dat hij coördinerend deurwaarder is geworden.

Over het algemeen is de beslagleggende partij met het oudste executoriale beslag de coördinerend deurwaarder. Dit betekent dat in gevallen het coördinerend deurwaarderschap overgaat naar de opvolgend beslaglegger, terwijl de vordering van het oudste beslag nog niet is voldaan. Deze situatie doet zich bijvoorbeeld voor wanneer de gemeente vereenvoudigd derdenbeslag heeft gelegd voor een concurrente vordering (artikel 19 IW 1990) en de opvolgend beslaglegger is een gerechtsdeurwaarder. Artikel 478 bepaalt dat in dit geval dat de gerechtsdeurwaarder CDW wordt. De derdenbeslagene is vanaf dat moment dus afdrachtplichtig aan de gerechtsdeurwaarder, welke de beslagvrije voet zal vaststellen en de opbrengst zal verdelen.

6. De coördinerende deurwaarder informeert op verzoek andere partijen over de hoogte van de beslagvrije voet en de daaraan ten grondslag liggende informatie.

Andere beslagleggende partijen kunnen zo op de hoogte raken van de feiten en omstandigheden die van invloed zijn op de hoogte van de beslagvrije voet. Mits nodig, kan de opvolgend beslaglegger feiten en omstandigheden aandragen die van invloed zijn op de hoogte van de beslagvrije voet.

7. Als er sprake is van samenloop van beslagen van de SVB, het UWV of het college van Burgemeester en Wethouders voor een bevoorrechte socialezekerheidsvordering, en de rol van coördinerende deurwaarder een van deze partijen toevalt, wordt de aflossingscapaciteit ingezet voor de vordering waarvoor het oudste beslag ligt.

Op gelijke wijze geldt dat - indien sprake is van samenloop van concurrente loonvorderingen of een verhaal zonder dwangbevel, waarbij ofwel de Belastingdienst of de lokale belastingininner als loonvorderaar voor een concurrente vordering ofwel het CJIB met een verhaal zonder dwangbevel de rol van coördinerende deurwaarder toekomt - de afloscapaciteit wordt ingezet voor de vordering waarvoor het oudste beslag ligt. Met dien verstande dat in individuele gevallen andere afspraken kunnen worden gemaakt.

Partijen hebben afgesproken dat bij samenloop tussen zogenaamde vereenvoudigd derdenbeslagleggers – beslagleggende partijen die zonder rechterlijke tussenkomst beslag kunnen leggen – en de vorderingen een gelijke preferentie hebben, er in beginsel niet verdeeld hoeft te worden. Op die manier hoeft de oudste beslagleggende partij niet de (ingewikkelde) rol van verdeler op zich te nemen. Wanneer de vordering van de oudste beslagleggende partij is voldaan, gaat het CDW-schap over naar de opvolgend vereenvoudigd derdenbeslaglegger.

8. Indien een beslagleggende partij degene die de rol van coördinerende deurwaarder toekomt met redenen omkleed informeert over feiten of omstandigheden die van invloed kunnen zijn op de hoogte van de beslagvrije voet, koppelt laatstgenoemde aan deze beslagleggende partij terug wat hij met de informatie heeft gedaan.

9. Partijen verwijzen in hun communicatie de derde zo veel mogelijk naar www.uwbeslagvrijevoet.nl/informatievoorderdebeslagenen bij vragen over de te hanteren beslagvrije voet of de verplichting tot afdracht.

Afspraak 10 en 11 zien specifiek op de situatie bij samenloop met een loonvordering met een voorrecht op basis van artikel 21, eerste lid, lw1990

10. Onderdeel 1 en 2 van dit document blijven buiten toepassing indien de Rijksbelastingdienst uitvoering geeft aan een loonvordering voor een in de zin van artikel 21, eerste lid, lw1990 bevoorrechte vordering.

11. Als sprake is van samenloop met een loonvordering met een voorrecht op basis van artikel 21, eerste lid, lw1990, stelt de partij die een opvolgend beslag legt voor een concurrente vordering in afwijking van onderdeel 2 – voor zover mogelijk - de gerechtsdeurwaarder met het oudste executoriale beslag op de hoogte van het door haar gelegde beslag.

Op die manier kan de gerechtsdeurwaarder direct de rol van CDW overnemen wanneer de vordering van de Belastingdienst is voldaan.

Praktijkvoorbeelden

1. De gemeente is CDW

Gemeente A legt op 3 januari op grond van artikel 60 PW vereenvoudigd derdenbeslag voor een preferente vordering op de bijstandsuitkering van inwoner X die door gemeente B wordt verstrekt. Op 10 januari legt het UWV vereenvoudigd derdenbeslag op de bijstandsuitkering voor een preferente vordering. Op 18 januari legt een gerechtsdeurwaarder ook beslag op de bijstandsuitkering voor een concurrente vordering.

In dit geval is gemeente A coördinerend deurwaarder, omdat gemeente A het oudste executorial beslag heeft en de opvolgend deurwaarder een concurrente vordering heeft.

2. De gemeente is geen CDW

Gemeente A legt op 3 januari op grond van artikel 60 PW vereenvoudigd derdenbeslag voor een preferente vordering op de bijstandsuitkering van inwoner X die door gemeente B wordt verstrekt. Op 10 januari legt het UWV vereenvoudigd derdenbeslag op de bijstandsuitkering voor een preferente vordering. Op 18 januari vordert de Belastingdienst het loon voor een (super)preferente vordering. De Belastingdienst is de CDW.

3. De gemeente is geen CDW

Gemeente A legt op 3 januari op grond van artikel 60 PW vereenvoudigd derdenbeslag voor een preferente vordering op de bijstandsuitkering van inwoner X die door gemeente B wordt verstrekt. Op 10 januari legt het UWV vereenvoudigd derdenbeslag op de bijstandsuitkering voor een preferente vordering. Op 18 januari legt een gerechtsdeurwaarder ook beslag op de bijstandsuitkering voor een preferente vordering.

In dit geval is gemeente A geen coördinerend deurwaarder, omdat de vordering van de gerechtsdeurwaarder een gelijke preferentie heeft.

4. De gemeente is geen CDW

Gemeente A vordert op 14 februari het loon op grond van artikel 19 IW1990 voor een concurrente vordering. De gerechtsdeurwaarder legt op 22 april beslag op het loon van inwoner X voor een concurrente vordering. De gerechtsdeurwaarder is CDW. De vordering van de gemeente is dan wel de oudste, maar omdat de gerechtsdeurwaarder een vordering van gelijke rang heeft, neemt de gerechtsdeurwaarder de inning en het CDW-schap over.

Bijlage 1 – Generiek proces CDW⁴

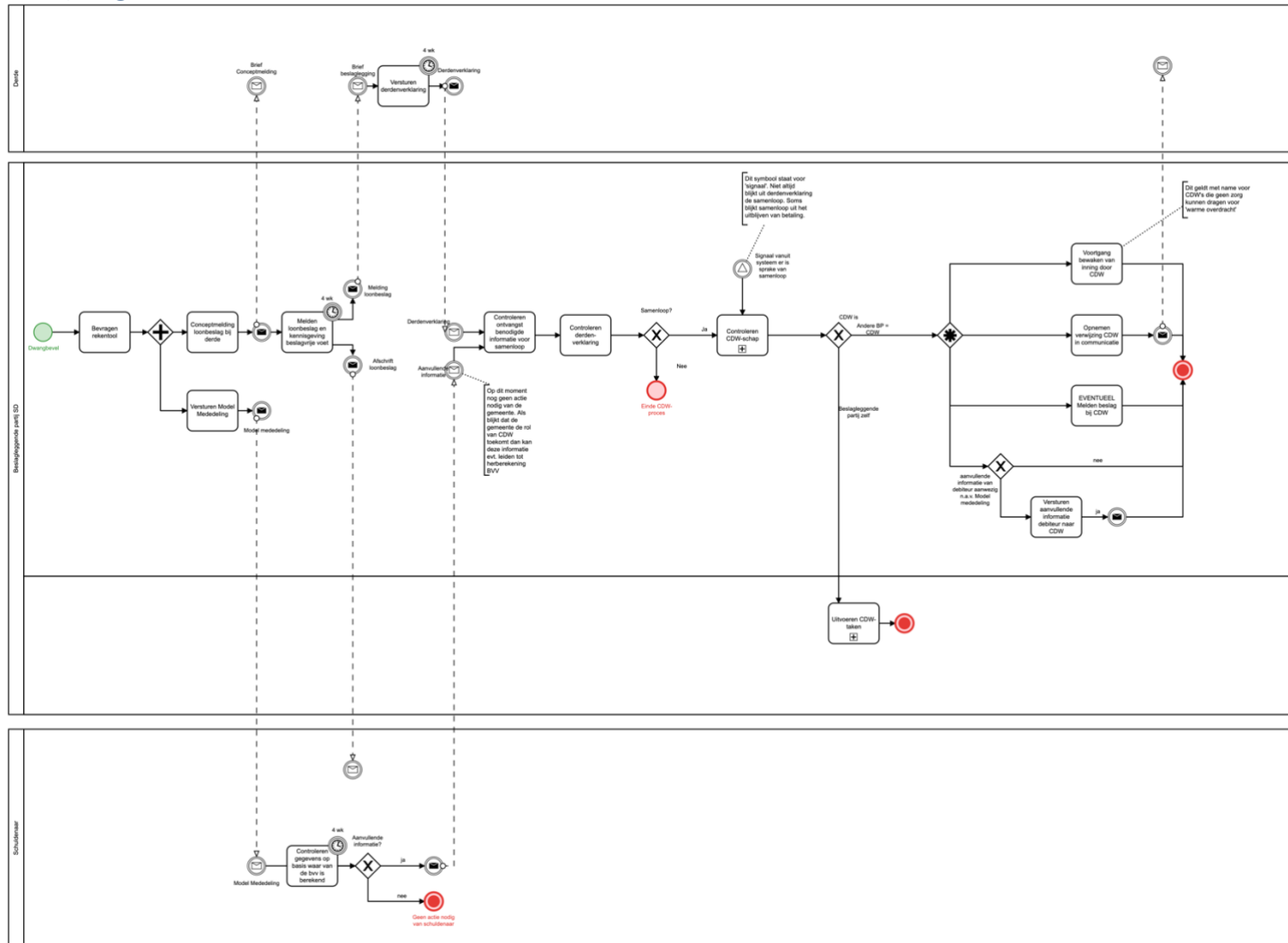

⁴ De procesplaat is ook in PDF te raadplegen op onze website

Bijlage 2 – procesplaat Controleren CDW-schap – perspectief Sociaal Domein⁵

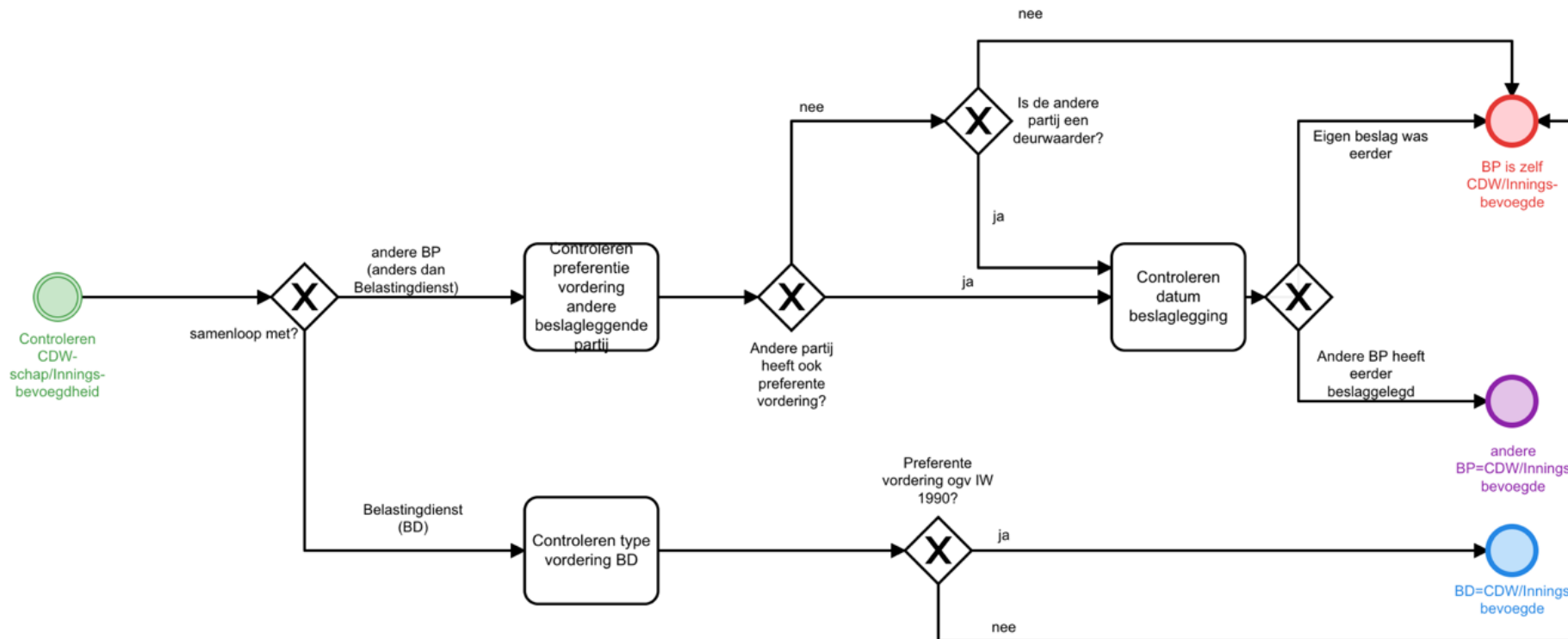

⁵ De procesplaat is ook in PDF te raadplegen op onze website

Bijlage 3 – procesplaat Controleren CDW-schap – perspectief belastingen⁶

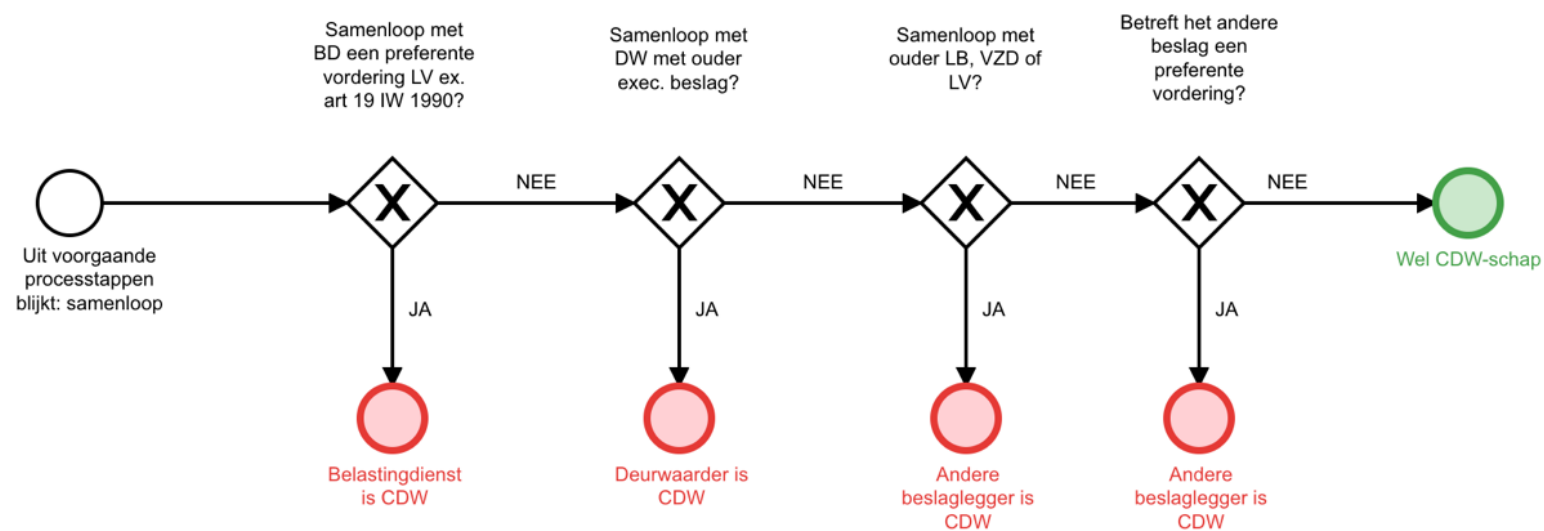

⁶ De procesplaat is ook in PDF te raadplegen op onze website