

Gemeentelijke taken en aandachtspunten bij inzet kinderopvang voor inburgeringsplichtigen



Kinderopvang is een belangrijke randvoorwaarde bij het uitvoeren van de Wet Inburgering 2021. Een inburgeringsplichtige kan niet het gewenste inburgeringstraject volgen als er kinderen zonder opvang thuis zitten of kinderen meegaan naar onderdelen van de inburgering. Alle inburgeringsplichtige ouders, waarbij een leerroute is vastgesteld, hebben recht op kinderopvangtoeslag.

Verkenning van de inzet voor Voor- en Vroegschoolse Educatie (VVE) is een verplichte taak van de gemeente binnen Wet Inburgering 2021. Kinderopvang is geen verplicht onderdeel van de brede intake, echter wordt er wel geadviseerd dit hierin mee te nemen.

- ▶  [Voor- en Vroegschoolse Educatie \(VVE\)](#)
- ▶  [Wet Inburgering 2021](#)

Meer informatie:

- ▶  vng.nl/inburgering
- ▶  divosa.nl/voi
- ▶  [divosa vraag en antwoord](#)

Hoe ga je om met kinderopvang bij inburgering?

Brede intake

Bepaal tijdens de brede intake de noodzaak en omvang van kinderopvang en/of VVE:

- Kinderen tussen 2,5 en 4 jaar mét VVE-indicatie kunnen gebruik maken van VVE (meestal 16 uur per week).
- Zijn er mogelijkheden voor informele opvang (partner, familie, burens, vrienden, overig)?
- Is er extra opvang nodig naast de VVE? Of heeft het kind geen VVE-leeftijd en/of VVE-indicatie?



Zie aandachtspunten en tips regelen kinderopvang 

Financieel ontzorgen

- Bepaalt de situatie van de ouder wie er meebetaalt in de kosten kinderopvang? [Bekijk het stroomschema](#) 
- Valt aanvragen van kinderopvangtoeslag buiten de taak financieel ontzorgen binnen de Wet inburgering 2021?
- Zijn wijzigingen in de kinderopvang (uren/opvangsoort) en/of persoonlijke situatie van invloed op de eigen bijdrage en het recht op kinderopvangtoeslag?



Zie aandachtspunten en tips regelen kinderopvangtoeslag 

Stroomdiagram bijdrage kosten kinderopvang voor ouders

Er zijn 4 kinderopvangregelingen.

De situatie van ouder bepaalt wie er meebetaalt in de kosten kinderopvang.

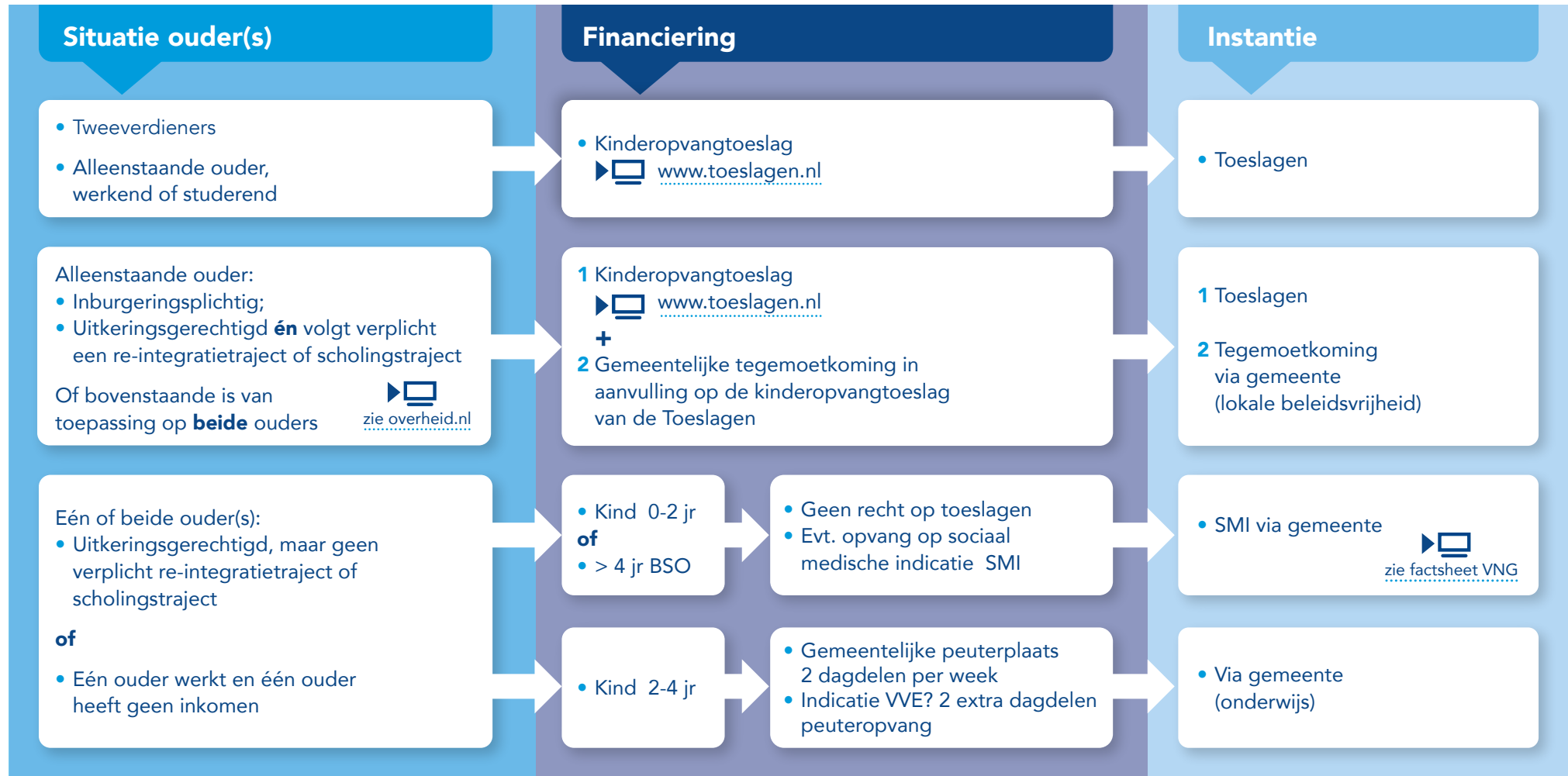

Aandachtspunten en tips regelen kinderopvang

Het is aan te bevelen ouders begeleiding te bieden bij het regelen van formele kinderopvang. Ouders hebben keuzevrijheid en er is een breed aanbod met verschillende voorwaarden.



- Op www.landelijkregisterkinderopvang.nl staan alle geregistreerde opvangorganisaties en gastouders. Ouders hebben keuzevrijheid en tekenen zelf het contract met de opvangorganisatie.
- Mobiliteit ouders inventariseren (loop- en/of fietsafstand tussen woon-, traject-, en kinderopvanglocatie). Kinderopvang passend maken door bijvoorbeeld inzet fietscursus of regelen fietszitje.
- Stijgende wachtlijsten. Tijdig inschrijven is van belang. Dit geldt met name voor (ongeboren) baby's en voor kinderen in de leeftijd vanaf 4 jaar die van dagopvang naar BSO gaan.
- Trajecttijden in overleg met trajectaanbieder ombuigen naar beschikbare, 'rustige' dagdelen opvang. Op woensdag en vrijdag zijn de wachtlijsten bij de meeste aanbieders het kortst.
- Het is aan te bevelen ouders voorlichting te geven over o.a. de kinderopvangmarkt, soorten opvang en type contracten. Alle kinderopvangorganisaties en gastouders die staan ingeschreven in het LRK voldoen aan kwaliteitseisen. Gemeenten wordt aanbevolen kaders te stellen ten aanzien van (afwijzen) aanbod op het gebied van type opvang en (reis)afstand.
- Voorlichting aan ouders over de (eventuele) eigen bijdrage. Elke kinderopvangregeling heeft eigen voorwaarden en de hoogte van de eigen bijdrage verschilt per regeling/opvangsoort. De eigen bijdrage is afhankelijk van het inkomen, het aantal uren opvang, de uurprijs en lokaal beleid. Gemeenten hebben beleidsvrijheid voor het vergoeden van de eigen bijdrage. Raadpleeg de lokale beleidsregels.
- Keuze maken in soort opvangcontract (halve of hele dagen, flexibel, 40-weeken of 52-weeken etc.). Welk contract sluit het beste aan bij het inburgeringstraject? Wat betekent het type contract en de uurprijs voor de eventuele eigen bijdrage?

Aandachtspunten en tips regelen kinderopvangtoeslag

Het is niet verplicht, maar wel aan te bevelen begeleiding te bieden bij de financiële administratie rondom kinderopvang, zoals de aanvraag kinderopvangtoeslag en eventuele gemeentelijke tegemoetkoming.



- Begrip toeslagpartner is bij Belastingdienst anders dan bij gemeente. Een ouder kan voor de gemeente als alleenstaand worden gezien, maar bij de Belastingdienst een toeslagpartner hebben (bijvoorbeeld partner in buitenland).
Toeslagpartner: een partner die meetelt voor de toeslagen (belastingdienst.nl)
- Partner buiten EU, dan geen recht op kinderopvangtoeslag. Voor inburgeringsplichtige ouders geldt dat: Beide ouders (of toeslagpartners) moeten werken, studeren, re-integreren of een verplicht inburgeringstraject volgen dat is aangeboden door de gemeente of bij een cursusinstelling met een Blik op Werk keurmerk. Indien een van de ouders nog in het buitenland buiten de EU/EER verblijft (bijvoorbeeld in het land van herkomst), is er geen recht op kinderopvangtoeslag voor de inburgeringsplichtige ouder in Nederland.
- **Kinderopvangtoeslag als uw partner in het buitenland woont (belastingdienst.nl)**
- Nareizigers / terugvordering ALO-kop
Terugvordering ALO-kop bij vergunninghouders | VNG
- Voorwaarden recht op Kinderopvangtoeslag:
Kan ik kinderopvangtoeslag krijgen? (belastingdienst.nl)
- Betalen eigen bijdrage verplicht. De eigen bijdrage mag ook door gemeente worden betaald.
- Let op: Toeslagen hanteert maximale uurprijzen. Is de uurprijs hoger, dan is er sprake van een hogere eigen bijdrage. Raadpleeg de lokale beleidsregels van de gemeente of de eigen bijdrage wordt vergoed.
- Wijzigingen dienen tijdig te worden doorgegeven aan Toeslagen (en aan gemeente in geval van vergoeding eigen bijdrage kosten kinderopvang); bijvoorbeeld wijzigingen trajecturen of einde traject, wijziging in de persoonlijke situatie (bijvoorbeeld samenwonen, werk) en/of wijzigingen in de opvang (wijziging in uren, prijs of opvangsoort).
- Proefberekening eigen bijdrage. **Proefberekening toeslagen 2021 en 2022 (belastingdienst.nl)**
- Gemeenten en maatschappelijke dienstverleners hebben de mogelijkheid om TSP (Toeslagen Service Punt) of TDV (Toeslagen Dienstverlener) van de Belastingdienst te worden voor ondersteuning bij aanvraag kinderopvangtoeslag. Aanmelden hiervoor kan via **toeslagen.dienstverlener@toeslagen.nl**.

Definitie kinderopvang

Waar de term 'kinderopvang' wordt gebruikt, wordt zowel kinderopvang, buitenschoolse opvang als gastouderopvang bedoeld.

VVE staat voor Voor- en Vroegschoolse Educatie. VVE is onder andere gericht op taalontwikkeling van het kind. Het doel van VVE is om mogelijke achterstanden tegen te gaan en ervoor te zorgen dat kinderen goed voorbereid worden op de basisschool.